YENİ AFACAN

HAFTALIK ★ RESİMLİ ★ ÇOCUK ★ MECMUASI ★★★

No: 6

Her daldan bir yaprak

İNSANLARIN BOYU UZAYOR MU ?

Bilginlerin son zamanlarda vardıkları sonuçlara göre evet. On dokuzuncu yüz yılda 7 yaşın da bir oğlan çocuğunun boyu, ortalama 121 santimetre ve ayni yaşta bir kız çocuğunun boyu da ortalama 116 santimetre idi. Son zamanlarda kız olsun oğlan olsun 7 yaşında çocukların ortalama boyları 123 santimetreye ulaşmıştır. Böyla beraber ağırlık da artmaktadır. On dokuzuncu yüz yılda 22 kilo gelen 7 yaşında çocuklar, şimdi 23,5 kilo gelmektedirler.

DÜNYANIN EN KİBAR KUŞU

Hiç şüphesiz Penguen kuşudur. Penguen kuşu kutupların karlı, buzlu bölgelerinde yaşar. Ne zaman oraya insanlar gittiyse penguen kuşları hemen sevinçle bağırışarak onları karşılarmış, başlarını eğerek selâmlamış ve gagalarına ufak taşlar alıp, getirmiş, misafirlerin ayaklarının diplerine koymuşlardır.

GÜZEL SÖZLER

* Görünüşe aldanmayınız. Davulun bütün gürültüsüne na zaran içi boştur.

* Tenbeller daima bir şey yapmak arzusundadır.

* İnsan birisine darılırken bir gün onunla tekrar görüşebileceğini düşünerek ona göre söz söylemelidir, sevişirken aksini düşünmek lâzım olduğu gibi.

* Faydasız bir şey daima pahalı sayılır, fiyatı on para olsa bile.

* Söz ağızdan değil, kalpten çıkmalıdır.

* Bir insan her şeyi kendi kendine öğrenebilir, hatta fazileti bile!

* İster misiniz iyi olduğunuzu söylesinler, ondan kendiniz bahsetmeyiniz.

* Birinin fenalığından kat'i surette emin olmadan aleyhinde bir şey söylemeyiniz. Söyleyeceğiniz vakit kendi kendinize sorunuz: Aleyhinde söylemenin faydası ne?

NE KADAR HAVA YUTUYORUZ?

Orta yaşlı bir adam, çalışmadığı zaman ciğerlerine, bir dakikada 6-8 litre hava alır. Ağır işçilerin ciğerlerine bir dakikada 50-60 litre hava girer Çalışmayan bir insan, dakikada 10-20 defa nefes alır. Yarış kayığında kürek çeken bir sporcu, dakikada 120 defa nefes alır. Çalışmayan bir insanın yüreği dakikada ortalama 64 defa çarpar. Hızlı yürüyen bir insanın yüreği dakikada 140 defa çarpmaktadır. Koşarken dakikada kalp çarpıntısı 250 ye çıkabilir. Bisiklette giden bir gencin kalbi dakikada 200 defa çarpmaktadır. Nabız atışı da kalbin hızlanması nisbetinde artar.

Ne kadar uyuyayım?

Bir meme çocuğuna lâzım olan günlük uyku 18 saat sürmelidir. Dört yaşında bir çocuğa günde 14 saat uyku lâzımdır. On beş yaşında bir çocuk, günde 10 saat uyumalıdır. Daha büyük insanlara da günde 7-8 saatlik uyku yeter.

30 Ekim 1950

YENİ AFACAN

İDAREHANE
Ankara caddesi NO: 87
Basıldığı yer:
VAKIT YURDU

Haftada bir Pazartesi günleri çıkar.

ABONE ŞARTLARI
Seneliği 52 nusha 800Kr.
Altı aylığı 400 Kr
Üç aylığı 200 Kr.

SAYI 6 Sahibi ve yazı işlerini fiilen idare eden: M.KIZILTAN Teknik Sekreteri: Selâmi MÜNİR KURUŞ 15

Cumhuriyet Bayramı

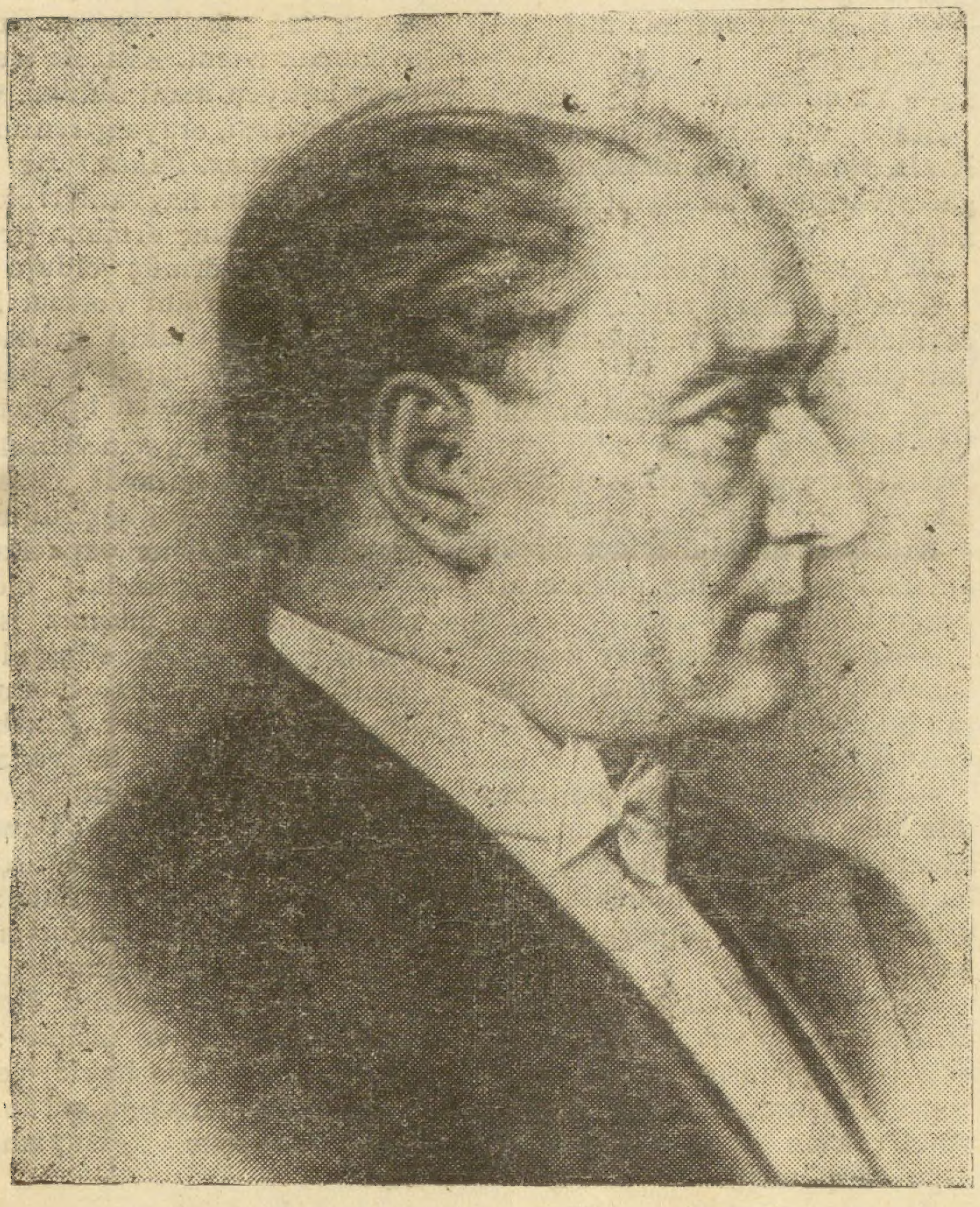

CUMHURİYET bayramı, Türk milletinin en büyük bayramıdır. Büyük, küçük, bütün millet ferdleri tarafından içten gelen bir sevgi ve saygı ile kutlanan bu bayramda her yer şanlı bayraklarla, çiçeklerle süslenir, şehirlerde resmi geçitler yapılır.

Cumhuriyet; bundan yirmi yedi yıl önce 29 Ekimde ilân edildi. Büyük kurtarıcımız Kemal Atatürk Büyük Millet Meclisi tarafından oy birliği ile Cumhurreisliğine seçildi. O günden sonra yurdumuzda bir kalkınma faaliyeti başladı. Yollar, demiryolları yapıldı, fabrikalar kuruldu. Memleketin her tarafında okullar açıldı. Okuma yazma bilenler çoğaldı. Kısa bir zamanda yapılan bu inkilâplar sayesinde Türkiye Cumhuriyeti bütün dünya devletlerinin takdir ve hayranlıklarını kazandı. Geri kalmış millletler bile Türk inkilâbını örnek tutarak memleketlerini kalkındırmaya başladılar.

Ey yarının büyükleri, sevgili Türk çocukları. Ne mutlu size ki böyle bir devirde yetişiyorsunuz. Büyük Atatürkün temelini atmış olduğu bu cumhuriyetle ne kadar öğünseniz azdır.

Şimdi hep beraber yürekten taşan bir coşkunluk ve sevinçle haykıralım:

Yaşasın Cumhuriyet. Yaşasın Türk milleti.

S. Y.

Cumhuriyet

Hürlüktür cumhuriyet,
Millette hakimiyet,
Cumhuriyet medeniyet,
Türke varlık o kuvvet.

Daima çelikteniz,
Nur içine girdik biz,
Başbuğa eğildik biz,
Atamızla birdik biz.

Yaşasın cumhuriyet,
Çünkü yok kötü niyet.
Var olsun cumhuriyet,
Millette hakimiyet.

Ziya Vehbi ALTÜRK

Yedi Başlı Ejder

BÜYÜK ŞARK MASALI

Kral o gün saraya girip çıkan hayvanları görünce kızına sor - du:

— Bu hayvanlar ne kızım. Ne istiyorlar?

Kızı gülerek cevap verdi :

— Bunun cevabını ben değil, onların sahibi verir. Sahibi de şehirde handadır. Çağırınız gel - sin.

Kral derhal adamları hana gön derdi. Delikanlıyı davet ettiler. Fakat delikanlı:

— Affedersiniz dedi, ben gele- mem. Çünkü elbisem yok. Eğer kral hazretleri bana bir kat prens elbisesi gönderirse gelebilirim.

Adamlar bunu krala söyledik- leri zaman herkes hayret içinde kaldı. Fakat kral kızına bunun sebebini sordu :

— Gönderelim mi?

— Gönder baba gelsin! diye kısaca cevap verdi.

Biraz sonra prense mahsus gönderilen elbise ile iki uşak bir saray arabası han kapısı önünde durdu. Hancı ve bütün müşteri- ler şaşırıp kaldılar. Delikanlı hiç ehemmiyet vermiyordu. Yavaşça kalkıp giyindi ve saray arabasına binerek gitti.

Saray kapısı açıldı. Prens el- biseli avcı içeriye girerken selâm marşı çaldı.

Tam yemek zamanı idi. Kral ile prenses ve yeni damat ola - cak mabeyinci sofrada idiler. Av cının geldiği bildirilince kız:

— Gelsin! dedi. Avcı yanında bütün hayvanlar olduğu halde kapıdan içeriye girdi. Kendisine ayrılan yere oturdu.

Kral avcıyı selâmladı ve:

— Delikanlı, dedi, Bu gün en büyük bayram günüm. Çünkü kı zımı ölümden, ejderin elinden kurtaran mabeyinciyi kendime damat yapıyorum. Sokaklarda şenliği görmüşsündür.

Delikanlı bunu duyunca :

— Ya.. diye cevap verdi. Ej- deri kim öldürmüş?

— Mabeyinci.

— Güzel. Ancak ejder nasıl i- miş, onu da öğrenebilir miyim?

****

Yazan: Sabri YILDIRIM

****

— 6 —

Mabeyinci kızararak, terleye - rek anlatmağa başladı.

—Yedi başlı idi. Korkunçtu.

Avcı güldü:

— Başlarını kestiniz mi?

— Tabiî?

— Ya dillerini?.

Mabeyinci birdenbire sarardı. Krala döndü. Kral mabeyincinin garip vaziyette kaldığını hisset - mişti.

— Ejderin dili yoktur ki.

Avcı kahkahayı bastı. Hemen cebinden mendili ve içindeki çı- kını çıkardı.

— Dilsiz ejder olmaz kralım. İşte bunlar o ejderin dilleridir. İsterseniz götürüp tecrübe edi - niz.

Kral şaşırdı. Mabeyinci düşüp bayılma derecelerine gelince kız ayağa kalktı:

—Baba, dedi. Ben size doğru- sunu söyleyeyim mi? Bizi kurta- ran bu avcıdır.

Avcı hemen fırladı:

— İşte kralım, dedi. Bu men- dile bakınız. Ustünde kimin ismi işlenmiş.. Kızınız prensesin.. Ya bu hayvanların boynundaki mer- canlar.. Bunları toplayalım ba- kınız.

Avcı hemen mercanları topla - dı. Arslanın boynundaki altın kü peleri de gösterince kral artık hepsine inanmıştı. Zaten mabe - yinci çoktan bir bahane bularak dışarıya çıkmıştı.

Kral derhal saray erkânına ha ber verdi. Meclis kuruldu. Mabe yinciyi 9 öküze bağladılar. Sü- rüye sürüye öldürülmesine karar verdiler.

Derhal avcı ile kızın düğününe başladılar.

Düğün tam kırk gün, kırk ge- ce sürdü. Avcının babalığı da dü- ğüne geldi.

Aradan günler geçti. Bütün memleket yeni prensi çok sevi - yorlardı. Çok geçmeden kral o- nun varisi olduğunu da ilân etti. Artık bütün memleket ahalisi prense göz bebekleri gibi bakıyor lardı.

Karıkoca da öyle sevinçle yaşı yorlardı ki.. Birbirlerinden en u- fak bir şikâyetleri bile yoktu.

Günlerden bir gün avcı civar- da ormanlarda avlanırken bir ka- ranlık dağ gördü. Oraya girerek avlanmak istedi. Kral ile prenses buna katiyen mani oldular. Çün- kü diyorlardı, oraya giren bir da- ha sağ çıkmaz. Fakat. Bir gün prens yanında hayvanları olduğu halde o korkunç ormana girdi.

Uzaktan görmüş olduğu ahu bakışlı bir ceylânı vurmak isti - yordu. Ceylânı takip etti. At üs- tünde yel gibi uçtu. Ceylân da koşuyordu. Dereden tepeden aş- tılar. Fakat çok geçmeden akşam oldu. Ortalık karardı. O zaman avcı prens yolunu şaşırdığını an layabildi. Şimdi ne yapacaktı?

Yanında hayvanları olduğu halde ormandan çıkmak istedi. Lâkin yollarını kaybetmiş olduk- larından orada oturup sabahı bek lemeğe karar verdiler. Ancak çok soğuktu. Prens ve hayvanlar a- teş yakıp seyrine daldılar.

Gece yarısı olmuştu. Ormanda rüzgârlar ıslık çalarken birden - bire bir insan sesi duydular:

— Üşüyorum.. Üşüyorum!..

Bu ihtiyar bir kadındı. Avcı görünce çok canı sıkıldı. Bu ihti- yar kadına acıdı ve seslendi:

— Nine. Orada bekleyeceğine buraya ateş karşısına gel de ısın.

— Korkarım. Hayvanların var.

— Onlar iyidir.

— Korkarım ben. Sen şu sopa- yı al hayvanlarına dokun. Hepsi usulu oturur ben de gelirim.

Delikanlıya sopayı fırlattı. O da hemen kaptı ve hayvanlara vurunca hepsi birden taş oldular. Bu zamana kadar ihtiyar kadın da yere atlamış sopayı delikanlı- nın elinden kapmış ve avcıya do- kunarak taş kesmişti.

(Devamı var)

Küçük Afacan Korsanlar Arasında

BİRAZDA GÜLELİM

KUDUZLA DOKTOR

Adamın birini köpek ısırmıştı. Doktora biraz geç gitti. Doktor :

— Biraz gecikmişsiniz. Galiba sizi iyi edemiyeceğim, dedi. Adam hemen eline bir kâğıt kalem alıp bir şeyler yazmağa başladı. Doktor.

— Ne o, vasiyetnamenizi mi yazıyorsunuz? diye sordu.

Adam şu cevabı verdi:

—Hayır, şimdiye kadar ısırdıklarımın adını yazıyorum. Onları cabuk bulasınız diye..

Doktor, elindekileri fırlatıp, hemen sokağa kaçtı.

TÜNEL

Büyük transatlantik, günlerdir yol alıyordu. Bir gün denizde büyük bir sis oldu. Kadının biri hemen kaptana sordu:

— Kaptan, yarım saattir düdükler çalınıyor, ne oluyoruz?

— Hava karardı da..

— Hava neden karardı?

Kaptan gülerek şu cevabı verdi :

— Tünelden geçiyoruz da ondan !..

AFACAN'IN GÜLÜNÇLÜ SERÜVENLERİ: 2

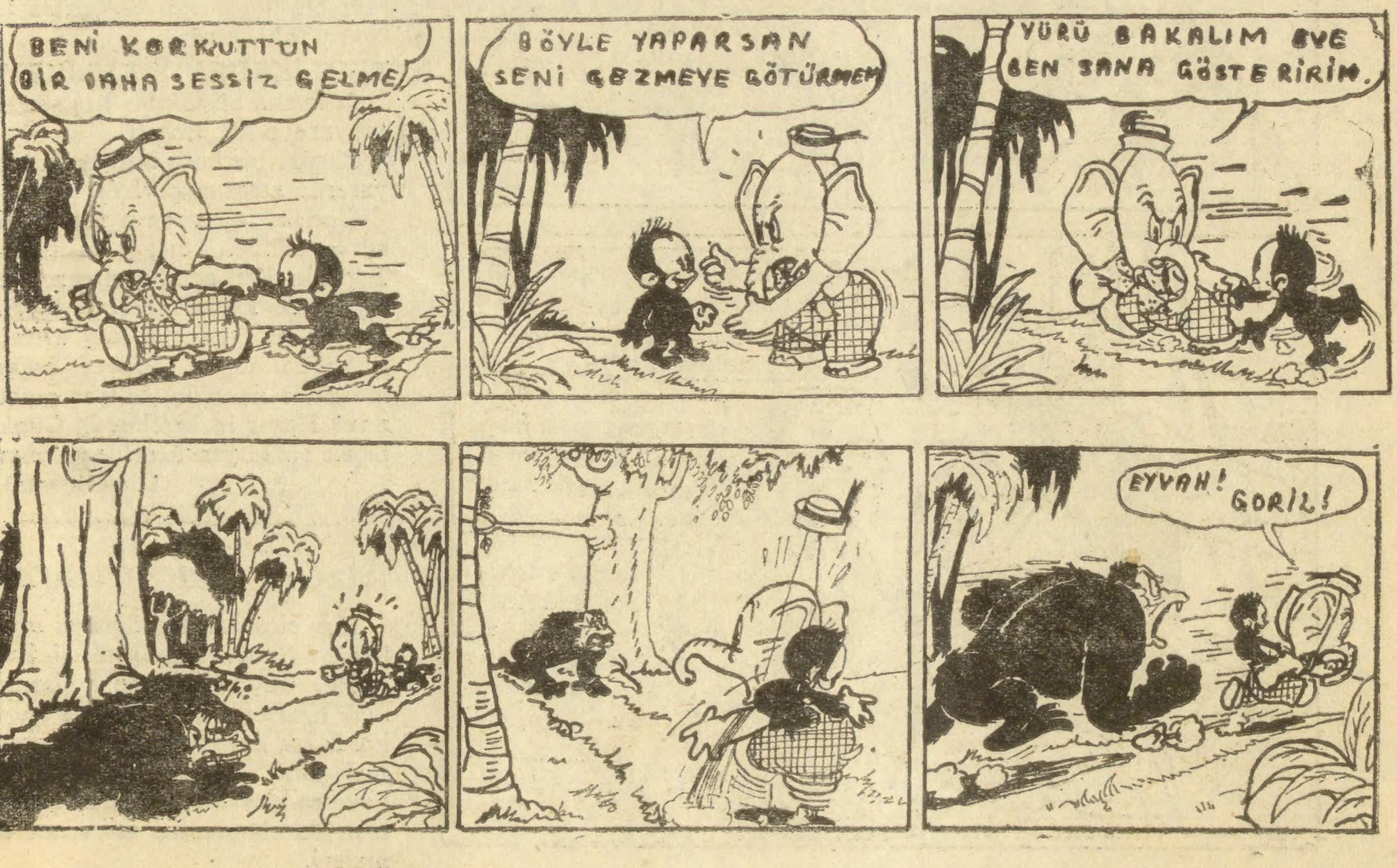

Bedavacı Afacanlar Dünyayı Geziyor

— 6 —

Köpeğin havlaması gittikçe artıyordu. Topaç ta: "Haydi Bop! Haydi!" diye onu kışkırtıyordu. Bunun üzerine Bop daha fazla şiddetle havlamağa başladı. Fakat bunun neticesi fena oldu.

Köpek o kadar hızlı bağırmıştı ki, motörün sesini bile geçmiş, onun havlamasını tayyaredeki adam işitmişti. Böyle gökyüzünde bir köpeğin havlaması şaşılacak şeydi. Tayyareci, hayret ve şaşkınlık içinde arkasına döndü.

Şimdiye kadar onların farkında değildi. Arkasına bir tayyarenin daha takıldığını ve kendi sür'atinden istifade ettiğini görünce, öylekızdı ki.. Çünkü o, bir sür'at rekoru kırmağa çıkmıştı. Tevekkeli değil bu kadar fazla hız verdiği halde, gene tayyaresi ağır gidiyordu !

Hiddeti o kadar büyük oldu ki, hemen belindeki bıçağı çekti ve tayyarenin arkasına geldi: İpi kesecekti !

Topaçla Kırpaçın birden yürekleri çarptı:

— Eyvah! diye bağrıştılar. Gidiyoruz !..

Ve tayyareciye yalvarmağa başladılar. Fakat o, bir şey dinlemiyecek kadar kızmıştı. Elindeki bıçağı bir iki salladıktan sonra ipe doğru yaklaştırdı.

TEHLİKEDEN TEHLİKEYE

O sırada büyük bir kuş sürüsü tayyareye hücum etti.

Kuşlar bir kara bulut gibi tayyarenin etrafını çevirdiler.

Öndeki tayyarenin üzerindeki adam elindeki bıçağı kaldırmış, Topaçla Kırbaçın arabasını bağlayan ipi kesmek üzereydi. Fakat önüne çıkan bu kuş altında ip kaybolmuştu. Şiddetle bıçağı indirince ne oldu, biliyor musunuz? Hayır ip kesilmedi! Çünkü bıçak bir kuşun üzerine gelmişti.

(Devamı var)

Afacan okuyucularına

Her okuldan bir öğrenci muhabir istiyoruz. Talip olmak isteyenler hüviyetlerinde kullanılmak üzere iki adet resimle onbeş kuruşluk damga pulu ile cumartesi günü saat 2-4 arasında Ankara caddesi 87 numarada Afacan idarehanemize müracaat etmeleri.

7 CÜCE İLE KARACADI

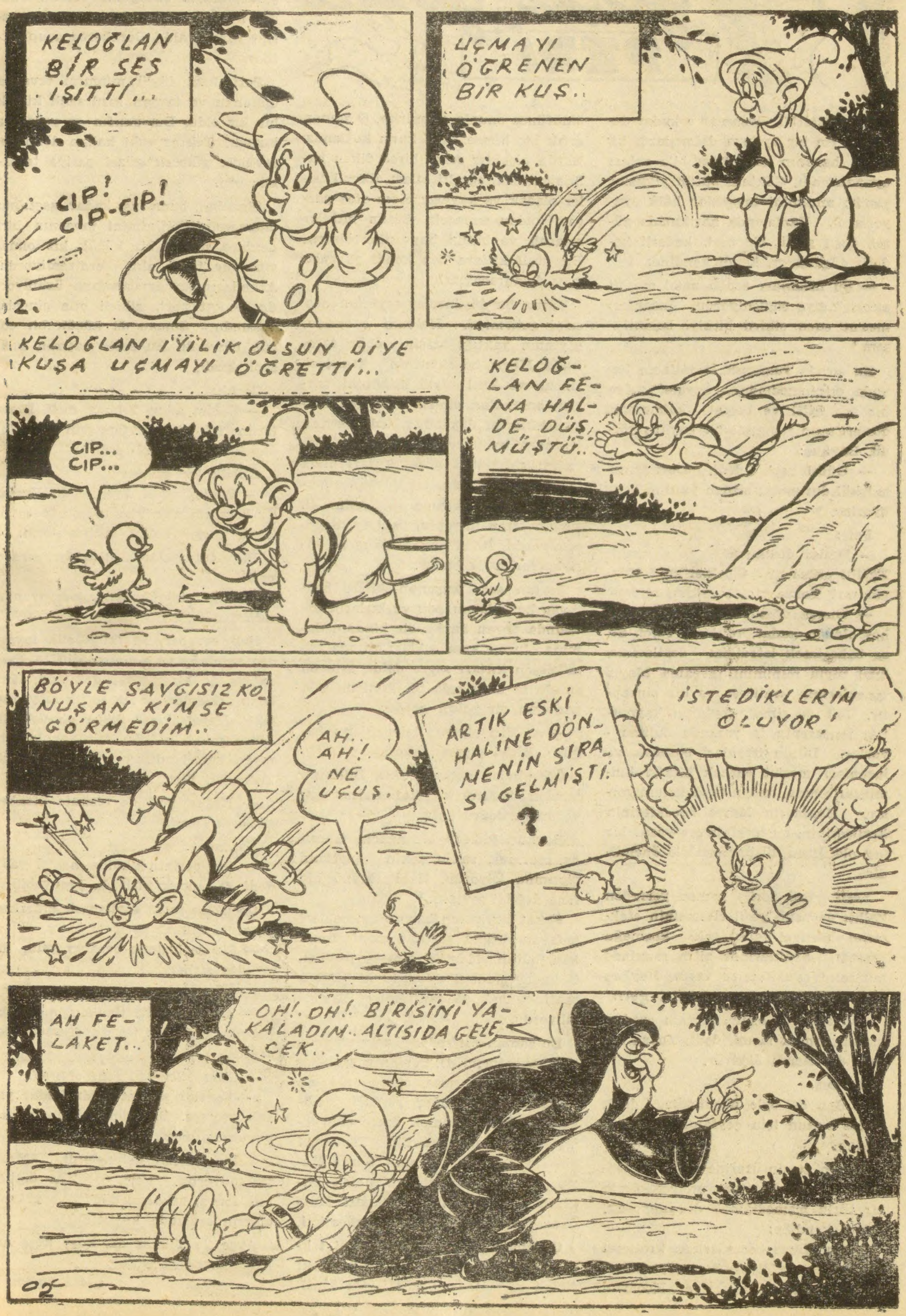

Yeşil Gözlü Peri

MİNİMİNİ tavşanlar o kadar derin bir uykuya dalmışlardı ki, havanın kararması bile onları uyandırmadı. Gökteki bütün yıldızlar yandı; minimini tavşanlar hâlâ uyuyorlardı. Yanlarında harikulâde güzel, yeşil gözlü bir peri, kederli kederli düşünüyor, kendi kendine:

— Şu insanları acaba nasıl mes'ut etmeli? diye söyleniyordu. İnsanları mes'ut eden sihirli bitkiyi bulabil - sem!

Bu sırada yumuşak kanatların havada çırpınmasından husule gelen bir ses işitti ve başını kaldırınca, gözleri altın renginde bir baykuş gördü. Baykuş:

— Güzel peri, dedi. Dostlarınız müşkül durumda; sizden yardım bekliyorlar.

Peri:

— Hangi dostlarım? diye sordu. Eğrilti otları mı? Çiçekler mi? Rüzgâr mı? Yoksa ateş böcekleri mi?

— Bunca dostu olmak hakikaten hoş olduğu kadar, rahatsız edici. Size bahsetmek istediğim dostlarınız, kızıl tüylü minimini tavşanla Mayıs böceklerinin kraliçesi ve bir sincaptır. Üçü de şimdi, şeytanın kaynattığı tencerenin ta yanında bulunuyorlar. Bütün büyüleri bozacak ve insanları mes'ut edecek bitkiyi bulmuşlar amma, ondan faydalanamıyorlar. Maamafih Mayıs böceklerinin kraliçesinin, bu bitkinin işe yarar bir şey olduğunu düşünmesi bile önemlidir..

Yeşil gözlü peri, hemen yerinden kalktı ve uzun yeşil elbisesinin eteklerini hafifçe kaldırarak koşmağa başladı. Ayaklarında altın renginde minimini ayakkabılar vardı. Baykuş da perinin yanında uçuyordu. Peri:

— Ne olursa olsun, şeytanı oradan uzaklaştırmak lâzım, dedi. Yoksa zavallı dostlarımı öldürür.

Baykuş:

— Ben de öyle düşündüm, dedi. Hattâ bunun için şeytanın piposunu çaldım.

Şeytan ateşin üzerine koyduğu tencerenin yanında oturuyor, yemeğinin bir türlü pişmediğini düşünüyordu. Kendi kendine:

— Şu Mayıs böceklerinin kraliçesi pek hoşuma gidiyor, diye söyleniyordu. Pırıl pırıl kanatları var. Kocasını öldürünce onunla evlenirim. O zaman artık hiç kimse bana karşı koyamaz. Bütün çiçekler solup birer diken haline gelecek, eğrelti otları dikenli teller olacak ve kayalar birer ateş parçası kadar ısınacak. Bütün bitkiler solacak ve bütün hayvanlar ölecek. Bu yeşil kırlara ben kendi yavrularımı dolduracağım!

Bütün bu düşünceler şeytanın neş'esini getirmişti. Halbuki o sırada, şeytanın yaktığı ateşin öbür tarafında Mayıs böceklerinin kraliçesi, sincap ve kızıl tüylü minimini tavşan, buldukları sihirli otu nasıl kullanacaklarını düşünüyorlardı. Şeytan yerinden kalktı ve ileride sahip olacağını zannettiği güzel kırları daha iyi görebilmek için, bir dürbün almağa gitti. Şunu hemen söyliyelim ki, şeytan biraz miyoptu, yani iyice göremiyordu. İtiraf etmek lâzım ki, bizi kurtaran da budur.

Şeytan gece kuşunun kilere benzeyen kanatlarını açtı ve kırların ortasında duran harap bir binanın damına oturup, ayın ışıkları altında gümüşleşen kırları seyre daldı. İşte bu sırada ta uzaklarda bir kıvılcım gibi parlayan bir nokta gördü:

— A! Biri pipomu içiyor! diye bağırdı. Birisi pipomu almış.

Öfkesinden deli olacaktı. Dürbünü elinden düşürerek, kanatlarını açtı ve oraya doğru uçtu.

Baykuş, yüksek bir ağacın tepesine oturmuş, sakin sakin şeytanın piposunu içiyordu. Hani tütünü hiç fena değildi şeytanın!

Fakat baykuşun başına gelecekleri anlayan rüzgâr, şeytana mani olmak için, bütün şiddetile esmeğe başladı. O kadar şiddetli esiyordu ki, şeytan saatte ancak 45 santimetre ilerliyebiliyordu.

Bu zaman zarfında, güzel peri vaktini kaybetmemişti. Şeytanın uzaklaştığını görür görmez, otların arasına saklanmış olan diğer perileri yardımına çağırdı. Sönmek üzere olan ateşi tekrar alevlendirdi. Tencereyi boşaltıp içine su doldurdu. Sonra Mayıs böceklerinin bulduğu sihirli bitkiyi suya atarak iyice kaynattı. Meydana gelen tatlı şuruptan herkes içti.

O zaman peri, eski kuvvetini tekrar bulduğunu hissederek, elindeki sihirli otla Mayıs böceklerinin kraliçesine hafifçe dokundu. Birden karşıda, yaldızlı bir ceviz kabuğunun içinde, Mayıs böceğinin kralı göründü. Periye teşekkür etti ve kraliçesini yanına aldı. Beraberce uçup gittiler.

Peri, kızıl tüylü minmini tavşana dokundu ve tavşan kızıl saçlı küçük bir kız oldu. Bu, sınıfın en yaramaz kızıydı. Tekrar eski haline dönünce, sevinçle gülerek güzel periye teşekkür etti.

Sincabın buna ne kadar şaştığını bilemezsiniz. Minimini tavşanın birdenbire, neş'eli bir küçük kız olmasına bir türlü akıl erdiremiyordu. Arkadaşından ayrılacağına üzülüyordu. Fakat peri, sihirli otla sincaba dokundu. Sincap da küçük bir çocuk oluverdi. Bu sefer şaşıran kızıl saçlı kızdı.

Çocuk:

— Benim adım Yılmaz, dedi. Derslerime iyi çalışmadığım için beni sincap haline getirmişlerdi.

Küçük kız güldü:

— Benim adım Ayşe, dedi. Benim de hesabım zayıf, onun için ceza olarak tavşan haline getirmişlerdi.

Elele tutuştular. Gidecekleri sırada peri:

— Diğer küçük tavşanları uyandıralım, dedi.

Hep beraber, on iki küçük tavşanın uyuduğu yere doğru gittiler. Peri onlara da birer birer dokundu. Kırların ortasında on iki çocuk meydana çıktı. Hepsi ikişer ikişer olmuşlardı. Artık sabah olduğu için, okula gitmeğe hazırlandılar. Öndeki küçük kızlardan biri:

— Keşke peri de bizimle beraber gelseydi, dedi.

Yanındaki arkadaşı:

— Bir perinin okulda ne işi var? dedi. O, ancak kırlarda yaşayabilir.

Çocuklar şarkı söyliyerek giderken Ayşe ile Yılmaz periye:

— Siz de bizimle beraber gelin, diye rica ettiler.

Peri gülümsedi:

— Olmaz, dedi. Üzülmeyin, evlendiğiniz gün sizi tekrar ziyaret edeceğim.

— Kim bilir kaç sene sonra?..

— Seneler zannettiğiniz kadar yavaş geçmez. Bir gün bakarsınız ki, büyümüşsünüz..

Yolun başına gelmişlerdi. Güneş yükseliyordu. Peri, çocuklar öptükten sonra, arkasını döndü ve yüksek otların arasında kayboldu.

Ayşe ile Yılmaz da, koşa koşa arkadaşlarına yetiştiler.

Leylâ Sorkut

BULMACA

Oltasını bırakıp bir yerde saklanan balıkçıyı bulabilir misiniz ?

Bulduğunuz takdirde, mecmuayı kesmeden yalnız yerlerini işaretledikten veya kopyalarını çıkardıktan sonra mufassal adresinizle ve Bilmece Kuponuyla birlikte ve üzerine (Afacan Bilmece Memurluğu) yazarak mecmuamızın adresine yollayınız.

Bulmacayı doğru halledenler arasında kur'a çekilecek birinciye bir kır çantası, ikinciye oyuncaklı Amerikan baskısı Miki albümü, Üçüncüye bir yazı takımı verilecektir.

4 ÜNCÜ SAYIDAKİ BULMACAYI DOĞRU ÇÖZENLER

1 — (Yün kazak): Abdurrahman Tuzcu, Hükûmet cad. (Biga).

2 — (İpek gömlek): İlyas Bekiroğlu, Yenimahalle (Beşiktaş).

3 — (Çocuk Ansiklopedisi): Rebiî Akdeniz, Eşrefpaşa (İzmir).

Büyük resim albümü kazananlar:

Mehmet M. Kaçak, Odas Egmatia (36) Gümülcene (Yunanistan); Özgür Bedestancı, Büyükalp sok. No. 18 (Kadıköy); Birsen Akyalçın, Kızıltoprak mah. Tuna so. No. 3 (Eskişehir).

Küçük albüm kazananlar:

Turgay İz, Cami sok. No. 21 (Samatya); İsmet Engin, (Fatih); Şükrü Günbulut, Haseki hastahanesi koğuş 13, yatak 33 de (Aksaray).

2 Aylık abone kazananlar:

Özel Tokdemir, Şişe Cam Fabrikası evleri No. 33 (Paşabahçe); Emin Güven, büyük Lânga Sayvan sok. No. 7 (Aksaray); Hayri Tamay, Gaziler caddesi No. 496 kahveci Nusret Tamay eliyle (İzmir); Halit İnkaya, Sakalar mah. Eşen sok. No. 32 (Ankara.) Yıldırım Baysal Beykoz İskele karşısı No. 68

Not defteri kazananlar:

Ahmet Özer, Baltalimanı hastahanesi koğuş 51, (Mirgün); Serap Gürel, Hekim sok. No. 39 (Kasımpaşa); Anastas Karambinar, Aynalı dükkân sok. No. 69 (Balat), Şecaattin Okman Mahmutpaşa birinci ilkokul S. 5; Yalçın Eğilmez, Rumeli cad. Rumeli apt. 100/5 (Şişli).

"Yeni Afacan„ Aydın Okulunda

Taksimde, âbidenin karşısındaki Aydın Okulu'na gittiğim vakit, çocukların paydos etmelerine 10 dakika vardı. İlk önce Foto Sait ile sınıfları dolaştık. Nihayet okulun kapalı salonunda karar kılarak, çocukları salonda topladık.

Yuvayada bulunan minimini çocuklar da dahil olmak üzere, okulun bütün öğrencileri o kadar sessiz, terbiyeli ve öğretmenlerini dinleyen kimseler ki, göz kaapyık açacak bir zaman içinde istediğimiz sınıfın çocuklarının hepsi salonda yerlerini almışlar, bizi bekliyorlardı.

Resimleri çektik, işimizi bitirdik. Yine bütün öğrenciler sınıflarına döndüler. İçlerinden yalnız 6 öğrenciyi ayırmış ve kendilerini salonun bir köşesine çekmiştim.

Bu 6 kardeş, Aydın Okulun meşhur ikizleri idi. Sonradan üçünün de beraberce resimlerini çektiğimiz bu ikiz kardeşlerin birinci ikizleri Meral Mingür ile Melda Mingür. İkisinin de yaşları 10. Dördüncü sınıfa gidiyorlar. Birbirlerine o kadar benziyorlar ki, bu benzeme yüzünden öğretmenleri epey güçlük çekiyor. Mingür kardeşler çok şükür ki yaramaz değiller de, öğretmenlerini çıldırtmıyorlar.

İkinci ikizler Ahmet Uluç ile Mehmet Uluç kardeşler. Yaşları 10 ve ikisi de gürbüz, sevimli çocuklar. Bunlar da 5 inci sınıfa gidiyorlar.

Üçüncü ikizler ise, biri erkek, diğeri kız, Ali Söylemezoğlu ve Elif Söylemezoğlu kardeşler. 5 yaşındalar. Oldukça birbirlerine benziyorlar. Ali, kardeşinden daha sevimli. İkisi de yuvadalar ve öğretmenleri tarafından çok sevilmekteler.

Aydın Okulun başöğretmeni bayan Münevver Alpar, İstanbul Üniversitesi felsefe mezunu olduğundan, okulun kız, erkek, büyük, küçük, bilâ istisna bütün talebelerine bir anne şefkati gösterdiği, her talebe ile bilhassa alâkadar olduğu için, kendisi çok seviliyor ve takdir topluyor.

Okul, 1939 da Münevver Alpar tarafından kurulmuştur. 300 talebesi vardır. 6 öğretmeni, 5 sınıfı, biri kapalı, diğeri açık iki teneffüs salonu var. Programlı bir şekilde öğrencilere eğlenceler tertip ediliyor ve bilhassa okulda en başta temizlik, disiplin ve çocuk ruhu gözetiliyor.

Okulun en çalışkan öğrencilerinden başta gelenler şunlardır: Günsel Gerçel, Tarık Okyay, Sevinç Alemdar, İdil Şeker, Güngör Günay, Hamit Fişek, Rıdvan Tokay.

Okulda iki lisan hocası var. Bunlar öğrencilere, kolay ve verimli bir metod dahilinde İngilizce ve Fransızca ders vermektedirler.

Orhan Elmas

Türkiye haritası kazananlar:

Osman Köksalan, Kahriye İmaret sok. No. 23 (Edirnekapı); Ayhan Gültekin, Fethiye cad. No. 53 (Fatih); Yalçın Çıkmaz, Zeytinlik Pancar sok. No. 8 (Maltepe-Kartal); Erol Koral, Yeni saraçhane sok. No. 6 (Sultanahmet).

Kitap kazananlar:

Aydoğan Erdini, 79. sok. No. 9 (Göztepe); Mehmet Uysal, Soğuksu cad. No. 29 (Mersin); İmren Sarıoğlu, Halil Rıfat Paşa cad. 141/2 (İzmir); Vedat Ekleş, İsmet İnönü Lisesi 2-A (Denizli); Güngör Baysal, Hacıbayram hükûmet cad. No. 47 (Ankara); Nurettin Özsayıner, Kireçli kuyu mahallesi 574. sokak No. 281 (İzmir); Mustafa Kayseri, No, 92 (Nazilli); Nihat Yeniçeri, Alipaşa değirmen sok. No. 3, kat: 2 (Galata); Naciye Güngör, Karakurum sok. No. 21 (Tarlabaşı-Beyoğlu); Selâmi Tasalı, Seyyit Yakup han sok. No. 22, kat: 3 (Cerrahpaşa-İstanbul).

OKUYUCU KÖŞESİ

ANNEME

Ufacık yaştan beri zahmetime katlandın
Izdıraplarıma eş, neş'eme arkadaştın.
Düşün anne bir kere ne acılarla yandım,
Talih bana gülmedi, bense gülecek sandım.

Şu kuş gibi çırpınan kalbim yarayla dolu
Bilmem ki bu yarama bir melhem bulunur mu?
Hayatım hep böyle ızdırapla mı dolu?
Onyedi yıl içinde hazan, bahardan çoktu.

Talihim yâr olmadı belki bir kere anne
Bahtım gibi cismim de zamanla kalmıyacak
Ben ölürsem, arkamdan göz yaşı akıtacak
Bir sen, bir de babam olacaksınız anne.

Kenan Kutluca
Konya

Bulmaca Kuponu No. 6

Manzum Hikâye

Yazan:
NECDET RÜŞTÜ EFE

Aç ölen zengin

Bir varmış, bir yokmuş.. Eski bir handa,
Ayıya verirmiş Malmun kumanda.
Develer çöllerde hurma satarmış,
Merkepler ahırda keyif çatarmış.
Hayvanlar eğlensin böylece yaz, kış
Gelelim masala: Bir zengin varmış,
Parası sonsuzmuş, malı hesapsız.
Fakat çok hasismiş, yaşarmış yalnız.
Bu adam her akşam eve gelince,
El, ayak çekilip; olunca gece,
Duvara gömülü kasayı açar,
Yığınla parayı ortaya saçar,
Kamaşan gözlerle seyre dalarmış:
Bir çuval dolusu altını varmış.
Bu hasis, inlermiş hep: Para! Para!..
Her gece bakarmış bu altınlara,
En büyük zevkini bunda bulurmuş,
Sevinçten âdeta deli olurmuş.
Yememiş, içmemiş elli sene tam,
Herkesin canını yakmış bu adam:
Düşküne borç vermiş, çok faiz almış,
Fakirin, yoksulun malını çalmış.
Kışın; kar örtünce dağı, ovayı;
Ormanda soğuktan uyuşan ayı,
Büzülüp kalırsa nasıl bir inde;
Yapyalnız titrermiş o da evinde.
Beklermiş, dünyayı ısıtsın güneş.
Bütün kış yakmazmış bir saat ateş:
Yakarsa, bir parça para gidecek!..
Hasislik, cimrilik kötü huy gerçek!
Bir gece.. Bu hasis, açmış kasayı:
Unutmuş dünyada derdi, tasayı;
Paraya bakarken gülermiş yüzü,
Zenginlik hırsıyla parlarmış gözü.
İnlermiş: (Ömrümün varı altınlar;
(Gözümün ışığı, sarı altınlar!..)
Paralar avuçta, kulak kirişte;
Onları sayarken bu hasis işte,
Sırtına yavaşça bir el sürünmüş,
Adama ansızın (Şeytan) görünmüş.
Olur ya.. Masal bu.. Demiş ki şeytan:
— İnsanlar küfreder bana her zaman;
Dünyada ne kadar kötülük varsa,
Cinayet olursa, kavga çıkarsa,
İnsanlar hepsini benden biliyor!..
Kabahat işleyen bir adama sor,
Sana der: İşime karıştı Şeytan!..
Halbuki kendidir fitne çıkaran.
Kötüye çıkmıştır mademki adım,
İyilik yapmaktır şimdi maksadım.
Faydalı olayım artık insana;
Ne arzu edersen, yapayım sana?..
Fırsatın bulunca bu hasis adam,
Demiş ki: (Altınla dolsun şu odam!)
Adamın hırsına Şeytan da gülmüş,
Ağzından şu tatlı sözler dökülmüş:
— Zavallı! Dileğin pek kolay iştir,
Ey gafil! Fikrini çabuk değiştir!..
Gel! Sıhhat vereyim.. Düşün ki biraz:
Para, çok bulunur.. Sıhhat bulunmaz!..

Tereddüt içinde, hasis düşünmüş,
Demiş ki: (Ver bana altın ve gümüş!..)
Şeytanı çıldırtmış verdiği cevap,
Bağırmış: (İşlemek istedim sevap,
(Korkarım, girerim yine günaha..
(Gel.. Sana vereyim fırsat bir daha:
(Başka ne istersin?) Hasis bu sefer
Yine baş diremiş: (Bana altın ver!..)
Bu hasis adamdan (Şeytan) iğrenmiş,
Öfkesi bir anda sabrını yenmiş,
Bağırmış: (Tuttuğun, hep altın olsun!)
Ortadan kalbolmuş.. Arayan bulsun.

Bir bulut halinde (Şeytan) gidince,
Ümitle kapılmış hasis sevince.
Yemeğe oturmuş.. Tanrım; bu ne iş!
Her neyi tutarsa, altın kesilmiş.
Sevinçten çıldırmış; Şu talihe bak:
Hep altın kesilmiş çatal ve tabak.
İskemle, sürahi, tencere altın.
Karyola, döşeme, pencere altın.
Sevinçle bardağı eline almış;
Bu ne hal?.. Bir anda şaşırıp kalmış:
Altın oluvermiş su ile bardak.
Düşünmüş bir parça pişman olarak;
İstemiş yemeği önüne çekmek,
Yine altın olmuş ekmekle, yemek.
Hiç altın yenir mi? Adam kalmış aç,
İnlemiş, bir lokma ekmeğe muhtaç.
Ağlamış: Ah, keşke fakir olaydım,
Yeter ki bir sıcak çorba bulaydım..
Parayla saadet olmazmış meğer!..
Mes'uttum bu sırrı bilseydim eğer;
Ne doğru bir sözmüş: (Azıcık aşım,
(Kedersiz yüreğim, kaygusuz başım.)
Herkes bu paracan adama gülmüş;
Günlerce aç, susuz kalarak ölmüş!..

DİKKAT !..

11 inci sahifedeki "Doğru mu, Yanlış mı?" soruları 7 nci sayımızın 2 ci sahifesindedir. 8 inci sayıda 2 nci sahifedeki "Çabuk Cevap Veriniz" in karşılıkları 7 nci sayının 11 inci sahifesindedir.

DİKKAT !..

Bu para kuponlarınız, bize "2" kuruş değerindedir. Bu kuponlardan 15 tane biriktirip, idaremize getirenere 30 kuruşluk kitap verilecektir.

Sinema Kuponu No. 3

Afacan Dünyayı Dolaşıyor

BABA İLE OĞUL ARASINDA

Afacanın babası oğlunun bir şey düşündüğünü görür ve sorar:

— Oğlum; böyle ne düşünüyorsun, bakayım?

— Baba, öğretmenimiz herhalde malûmatlı bir adam değil.

— Neden anladın oğlum?

— Çok, şeyden.. Meselâ: tahtaya bir şey yazdığı zaman kendi okuyamaz da mutlaka bize okutur!

DOĞRU MU YANLIŞ MI ?

İkinci sahifemizdeki soruların karşılıkları:

1 — Doğru; 2 — Yanlış. Çünkü 8 ile çarpmak ve 5 e bölmek lâzımdır; 3 — Yanlış 4 — Yanlış; 5 — Doğru. Tuna nehrinin daha ziyade kurşunî bir rengi vardır. 6 — Doğru; 7 — Yanlış; 8 — Doğru. 1912 de bir tek filmde oynamıştır. 9 — Yanlış, bu bir icap.

Meraklı Şeyler

KEDİ YERİNE

Antil adalarında üç dört metre uzunluğunda zehirsiz ve tehlikesiz yılanlar vardır. Bunlar orada evcil hayvanlar gibi beslenir Evlerde kedi yerine fare tutmak için kullanılır.

- Bütün dünyada 2,795 çeşit dil vardır. Bu dillerden aşağı yukarı 600 ü Avrupa kıtasında konuşulmaktadır.
- Bir baş üzerinde bulunan saçların ağırlığı vasatî olarak 150 veya 180 gramdır.
- Orta Afrikadaki bazı vahşi kabileleri yiyecek olarak yalnız keçi sütü ve taze kan ile beslenirler.
- Yataklarında en sakit uyuyan kimseler bile bir gecede en az 20 kere soldan sağa ve sağdan sola dönerler.
- Hecin devesi kışın 10 günden fazla su içmeden yaşayamaz. Fakat bir de içmeye başladı mı bir seferinde 100 litre su içer.

Afacan okuyucularına büyük bir fırsat

Afacan'ın 1, 2, 3, 4 üncü sayılarını almayanlar veya kaybedenler ciltlerini tamamlamak ve böylelikle büyük müsabakamıza iştirak etmek ve kitap kuponlarından faydalanmak için;

4 mecmuayı 25 kuruştan idarehanemizden alabilecekler.

Adresine gönderilmek isteyenler 30 kuruşluk posta pulu ile mufassal adreslerini bildirmelidirler. İstedikleri mecmuaları derhal gönderilir.

ZENGİN İKRAMİYELİ BÜYÜK MÜSABAKA

Evvelki sayılarımızda tafsilâtını verdiğimiz bu büyük ve zengin ikramiyeli müsabakanın kuponlarını neşre devam ediyoruz. Onları kesip saklayınız.

Zengin ikramiyeli müsabaka kuponu No. 6

AFACAN OKULLARI GEZİYOR
Sizlere yarının Büyüklerini tanıtıyor

İstanbul, Taksim Aydın Yuva okulu küçük öğrencilerinden bir grup sayın öğretmenlerile birlikte “Yeni Afacan” objektifi karşısında..